



# SÜLEYMAN DEMİREL ÜNİVERSİTESİ

PROGRAM BAZLI NOT  
DAĞILIMLARI

2018-2019 BAHAR DÖNEMİ



ABC

$\sqrt{x}$

%

$\infty$

# İçindekiler

Tablolar Dizini .....	i
Grafik Dizini.....	ii
1. Raporun Genel Çerçevesi.....	1
2. Fakülteler.....	3
2.1. Eğitim Fakültesi .....	3
2.2. Fen Edebiyat Fakültesi .....	5
2.3. Güzel Sanatlar Fakültesi .....	7
2.4. İktisadi ve İdari Bilimler Fakültesi .....	9
2.5. İlahiyat Fakültesi .....	11
2.6. İletişim Fakültesi.....	13
2.7. Mimarlık Fakültesi .....	15
2.8. Mühendislik Fakültesi .....	17
2.9. Sağlık Bilimleri Fakültesi .....	20
2.10. Spor Bilimleri Fakültesi.....	22
2.11. Teknik Eğitim Fakültesi.....	24
3. Meslek Yüksek Okulları (MYO) .....	26
3.1. Adalet Meslek Yüksek Okulu .....	26
3.2. Atayalvaç Sağlık Hizmetleri Meslek Yüksek Okulu .....	28
3.14. Eğirdir Sağlık Hizmetleri Meslek Yüksek Okulu .....	30
3.15. Isparta Sağlık Hizmetleri Meslek Yüksek Okulu .....	32
4. Sonuç.....	34

## Tablolar Dizini

Tablo 1. SDÜ Harf Notları ve Katsayılar .....	1
Tablo 2. Bağlı değerlendirmeye katılmaya hak kazanan öğrenci sayısı 30'un altında olan sınıflar için ham başarı notu dönüşümü için çarpım katsayıları.....	2
Tablo 3. Bağlı Değerlendirmeye Katılmaya Hak Kazanan Öğrenci Sayısı 30 ve üzerinde ise Bağlı Notların T Skoru Cinsinden Sınır Değerleri .....	2

## **Grafik Dizini**

<b>Grafik 1.</b> Eđitim Fakóltesi 2018-2019 Bahar Dónemi Harf Notu Dađılımları .....	3
<b>Grafik 2.</b> Fen Edebiyat Fakóltesi 2018-2019 Bahar Dónemi Harf Notu Dađılımları .....	5
<b>Grafik 3.</b> Güzel Sanatlar Fakóltesi 2018-2019 Bahar Dónemi Harf Notu Dađılımları .....	7
<b>Grafik 4.</b> İktisadi ve İdari Bilimler Fakóltesi 2018-2019 Bahar Dónemi Harf Notu Dađılımları.....	9
<b>Grafik 5.</b> İlahiyat Fakóltesi 2018-2019 Bahar Dónemi Harf Notu Dađılımları.....	11
<b>Grafik 6.</b> İletişim Fakóltesi 2018-2019 Bahar Dónemi Harf Notu Dađılımları.....	13
<b>Grafik 7.</b> Mimarlık Fakóltesi 2018-2019 Bahar Dónemi Harf Notu Dađılımları .....	15
<b>Grafik 8.</b> Mühendislik Fakóltesi 2018-2019 Bahar Dónemi Harf Notu Dađılımları .....	18
<b>Grafik 9.</b> Sađlık Bilimleri Fakóltesi 2018-2019 Bahar Dónemi Harf Notu Dađılımları .....	20
<b>Grafik 10.</b> Spor Bilimleri Fakóltesi 2018-2019 Bahar Dónemi Harf Notu Dađılımları .....	22
<b>Grafik 11.</b> Teknik Eđitim Fakóltesi 2018-2019 Bahar Dónemi Harf Notu Dađılımları.....	24
<b>Grafik 12.</b> Adalet MYO 2018-2019 Bahar Dónemi Harf Notu Dađılımları.....	26
<b>Grafik 13.</b> Atayalvaç Sađlık Hizmetleri MYO 2018-2019 Bahar Dónemi Harf Notu Dađılımları .....	28
<b>Grafik 14.</b> Eđirdir Sađlık Hizmetleri Meslek Yüksek Okulu 2018-2019 Bahar Dónemi Harf Notu Dađılımları .....	30
<b>Grafik 15.</b> İsparta Sađlık Hizmetleri Meslek Yüksek Okulu 2018-2019 Bahar Dónemi Harf Notu Dađılımları .....	32

## 1. Raporun Genel Çerçevesi

Bu raporun temel amacı Süleyman Demirel Üniversitesinin 11 fakülte (Eğitim Fakültesi, Fen Edebiyat Fakültesi, Güzel Sanatlar Fakültesi, İktisadi ve İdari Bilimler Fakültesi, İlahiyat Fakültesi, İletişim Fakültesi, Mimarlık Fakültesi, Mühendislik Fakültesi, Sağlık Bilimleri Fakültesi, Spor Bilimleri Fakültesi, Teknik Eğitim Fakültesi) ve 4 meslek yüksek okulunun (Adalet MYO, Atayalvaç Sağlık Hizmetleri MYO, Eğirdir Sağlık Hizmetleri MYO, Isparta Sağlık Hizmetleri MYO), 2018-2019 Bahar Dönemi harf notlarının okul içi program bazında değerlendirilmesidir.

Süleyman Demirel Üniversitesi (SDÜ) Ön lisans ve Lisans Eğitim-Öğretim ve Sınav yönetmeliğine göre harf notları ve katsayılar Tablo 1'deki gibidir.

**Tablo 1. SDÜ Harf Notları ve Katsayılar**

Katsayı	Başarı Notu	100 Puan Üzerinden Değeri
AA	4	88-100
BA	3,5	81-87
BB	3	74-80
CB	2,5	67-73
CC	2	60-66
DC	1,5	53-59
DD	1	46-52
FD	0,5	39-45
FF	0	0-38

Tablo 1'deki harf notları yönetmelik gereği şu şekilde değerlendirilmektedir:

Geçer notlar; AA, BA, BB, CB, CC notlarıdır. Bu notlardan birini almış olan bir öğrenci o dersi başarmış sayılır. Staj çalışmasını başarı ile tamamlayan öğrencilere G (Geçer) notu verilir.

Koşullu geçer notlar: (DC), (DD) notlarından birini almış olan bir öğrenci genel not ortalamasının (GNO) en az 2.00 olması halinde o dersi başarmış sayılır.

Geçmez notlar: K, FD ve FF notlarıdır. Staj çalışmalarında başarısız olan öğrencilere K (Geçmez) verilir.

(NA), derse devam yükümlülüklerini yerine getirmeyen öğrencilere verilir. (NA), not ortalaması hesabında (FF) notu gibi işlem görür.

Tablo 1’deki harf notları ve katsayıların belirlenmesinde kullanılacak değerlendirme yöntemi Süleyman Demirel Üniversitesi 27.09.2012 tarih, toplantı sayısı 390 ve karar no 4’deki yönerge ile belirlenmiştir. Bu yönergede sınıf içi puanların değerlendirilmesinde bağıl değerlendirmenin nasıl uygulanacağı ve elde edilen puanların nasıl notlandırılması gerektiği belirlenmiştir. Buna göre bağıl değerlendirme sistemi bağıl değerlendirmeye katılmaya hak kazanan öğrenci sayısı 30 ve üzerinde ise uygulanır. Bunun için belirlenen durumlara ilişkin tablolar aşağıdaki gibidir.

**Tablo 2.** Bağıl değerlendirmeye katılmaya hak kazanan öğrenci sayısı 30’un altında olan sınıflar için ham başarı notu dönüşümü için çarpım katsayıları

Sınıf Ortalaması	Çarpım Katsayısı
60.00-100	1.00
55.00-59.99	1.10
50.00-54.99	1.18
45.00-49.99	1.24
40.00-44.99	1.30
35.00-39.99	1.35
0.00-34.99	1.40

**Tablo 3.** Bağıl Değerlendirmeye Katılmaya Hak Kazanan Öğrenci Sayısı 30 ve üzerinde ise Bağıl Notların T Skoru Cinsinden Sınır Değerleri

Sınıf Düzeyi	Sınıfın Ham Başarı Notu Ortalaması (n)	FF (0)	FD (0.5)	DD (1.0)	DC (1.5)	CC (2.0)	CB (2.5)	BB (3.0)	BA (3.5)	AA (4.0)
İyi	55<n<60.0	<41	41-45.99	46-50.99	51-55.99	<b>56-60.99</b>	61-65.99	66-70.99	71-75.99	≥76
Ortanın Üstü	50<n≤55	<43	43-47.99	48-52.99	53-57.99	<b>58-62.99</b>	63-67.99	68-72.99	73-77.99	≥78
Orta	45<n≤50	<45	45-49.99	50-54.99	55-59.99	<b>60-64.99</b>	65-69.99	70-74.99	75-79.99	≥80
Zayıf	40<n≤45	<47	47-51.99	52-56.99	<b>57-61.99</b>	62-66.99	67-71.99	72-76.99	77-81.99	≥82
Çok Zayıf	35<n≤40	<49	49-53.99	54-58.99	<b>59-63.99</b>	64-68.99	69-73.99	74-78.99	79-83.99	≥84
Kötü	n≤35	<51	51-55.99	<b>56-60.99</b>	61-65.99	66-70.99	71-75.99	76-80.99	81-85.99	≥86

Tablo 2 ve Tablo 3’de bağıl değerlendirme yönteminin matematiksel detayları verilmiştir.

Bu raporda incelenecek olan harf notları bu değerlendirme yöntemi göre elde edilerek veriler yüzdeler üzerinden her fakültedeki programların kendi içerisinde değerlendirmesi şeklinde yapılmıştır. Harf notları geçer notlar (başarılı) (AA-CC), koşullu geçer notlar (DC-DD) ve geçmez notlar (başarısız notlar) (FD-FF) şeklinde gruplandırılarak yorumlanmıştır.

Raporda öncelikle fakülteler sonrasında meslek yüksek okulları incelenmiş ve her grup kendi içerisinde isim sırasına göre sıralanmıştır.

## 2. Fakülteler

### 2.1. Eğitim Fakültesi

Eğitim Fakültesinde 6 farklı program bulunmaktadır. Programların tamamı normal öğretimdir. Fakültedeki programlar ve harf notları ile ilgili sayısal bilgiler Grafik 1’de verilmiştir.

**Grafik 1.** Eğitim Fakültesi 2018-2019 Bahar Dönemi Harf Notu Dağılımları

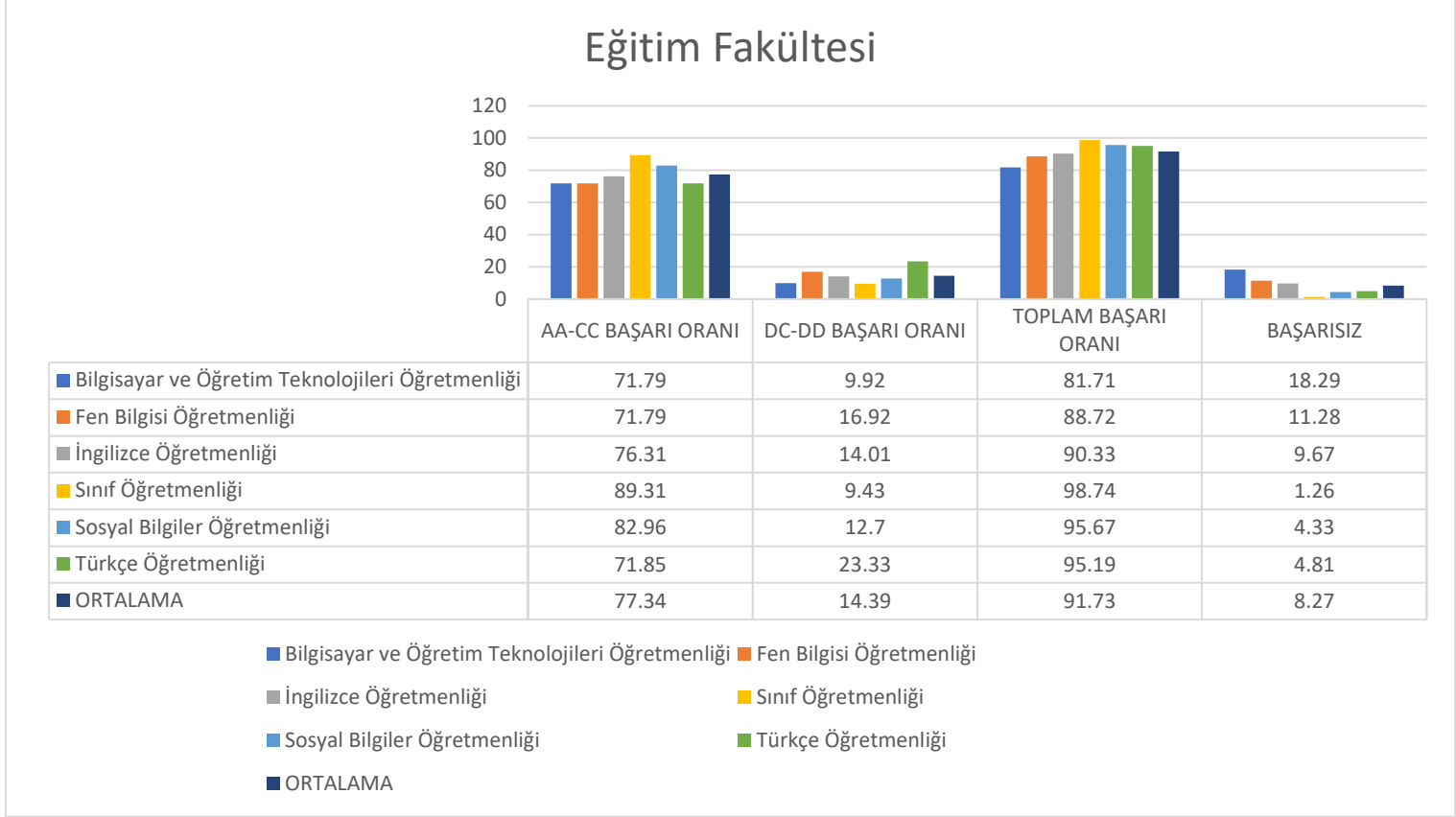

Grafik 1 incelendiğinde fakültenin;

**Başarılı** (AA-CC) notların ortalamasının 77,34 olduğu ve öğrencilerin derslerde en çok başarılı olduğu programın Sınıf Öğretmenliği (%89,31), sonrasında ise Sosyal Öğretmenliği (%82,96) olduğu görülmektedir. Başarı ortalamasının (%77,34) üstünde de bu iki program bulunmaktadır.

**Koşullu geçer** (DC-DD) notların ortalamasının 14,39 olduğu ve öğrencilerin koşullu olarak en çok geçer not aldığı programın Türkçe Öğretmenliği (%23,33), sonrasında ise Fen Bilgisi Öğretmenliği (%16,92) olduğu görülmektedir. Koşullu geçer not ortalamasının (%14,39) üzerinde de sadece bu iki program bulunmaktadır.

**Geçmez** (başarısız) (FD-FF) notlara bakıldığında fakülte ortalamasının 8,27 olduğu ve öğrencilerin en çok başarısız olduğu programın Bilgisayar ve Öğretim Teknolojileri Öğretmenliği (%18,29) olduğu, sonrasında Fen Bilgisi Öğretmenliği (%11,28) ve İngilizce Öğretmenliği (%9,67) olduğu bununla birlikte sadece bu üç programın programın fakültenin başarısızlık ortalamasının (%8,27) üzerinde olduğu görülmektedir.

## 2.2. Fen Edebiyat Fakültesi

Fen Edebiyat Fakültesinde 14 farklı program bulunmaktadır. Bu programlardan Arkeoloji, Coğrafya, Felsefe, Sosyoloji, Tarih, Türk Dili ve Edebiyatı programlarının ikinci öğretim programları da mevcuttur. İkinci öğretimlerle birlikte toplam 20 programın harf notu dağılımları incelenmiştir. Fakülte'deki programlar ve harf notları ile ilgili sayısal bilgiler Grafik 2'de verilmiştir.

**Grafik 2.** Fen Edebiyat Fakültesi 2018-2019 Bahar Dönemi Harf Notu Dağılımları

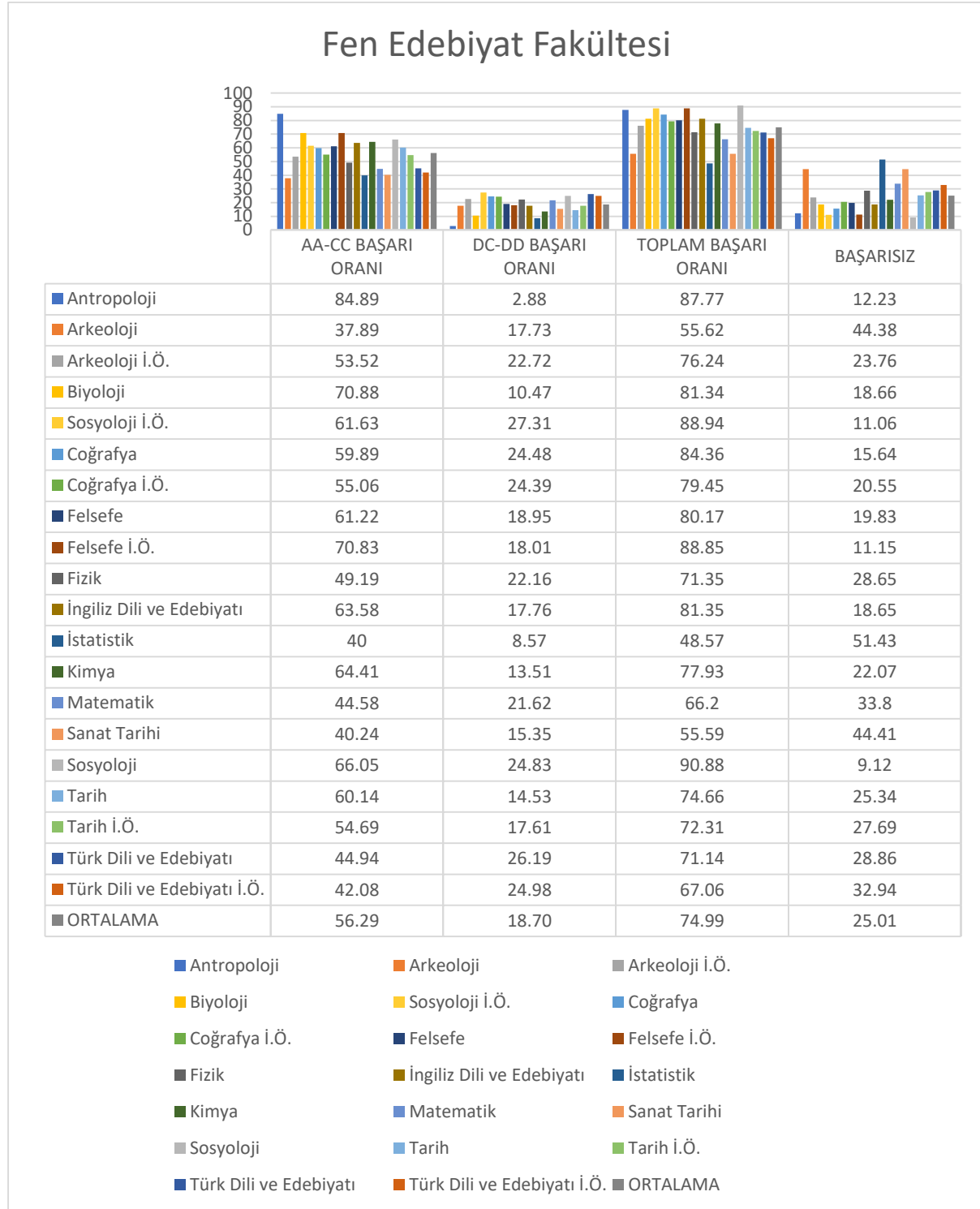



Grafik 2 incelendiğinde fakültenin;

**Başarılı** (AA-CC) notların ortalamasının 56,29 olduğu ve öğrencilerin derslerde en çok başarılı olduğu programın Antropoloji (%84,89), sonrasında ise Biyoloji (%70,88) ve Felsefe (ikinci öğretim) (%70,83) olduğu görülmektedir. Başarı ortalamasının (%56,29) üstünde 11 program (Antropoloji , Biyoloji, Sosyoloji (normal öğretim), Sosyoloji (ikinci öğretim), Coğrafya (normal öğretim), Felsefe (normal öğretim), Felsefe (ikinci öğretim), İngiliz Dili Edebiyatı, Kimya, Tarih (normal öğretim), Tarih (ikinci öğretim)) bulunmaktadır.

**Koşullu geçer** (DC-DD) notların ortalamasının 18,70 olduğu ve öğrencilerin koşullu olarak en çok geçer not aldığı programın sosyoloji (ikinci öğretim) (%27,31), sonrasında ise Türk Dili ve Edebiyatı (normal öğretim) (%26,19) ve Türk Dili ve Edebiyatı (ikinci öğretim) (%24,98) olduğu görülmektedir. Koşullu geçer not ortalamasının (%18,70) üzerinde 10 program (Arkeoloji (ikinci öğretim), Sosyoloji (normal öğretim), Sosyoloji (ikinci öğretim), Coğrafya (normal öğretim), Coğrafya (ikinci öğretim), Felsefe (normal öğretim), Fizik, Matematik, Türk Dili ve Edebiyatı (normal öğretim), Türk Dili ve Edebiyatı (ikinci öğretim)) bulunmaktadır.

**Geçmez** (başarısız) (FD-FF) notlara bakıldığında fakülte ortalamasının 25,01 olduğu ve öğrencilerin en çok başarısız olduğu programın İstatistik (%51,43) olduğu, sonrasında Sanat Tarihi (%44,41) ve Arkeoloji (normal öğretim) (%44,38) olduğu bununla birlikte 8 programın (Arkeoloji (normal öğretim), Fizik, İstatistik, Sanat Tarihi, Tarih (normal öğretim), Tarih (ikinci öğretim), Türk Dili ve Edebiyatı (normal öğretim), Türk Dili ve Edebiyatı (ikinci öğretim)) fakültenin başarısızlık ortalamasının (%25,01) üzerinde olduğu görülmektedir.

### 2.3. Güzel Sanatlar Fakültesi

Güzel Sanatlar Fakültesinde 11 farklı program bulunmaktadır. Programların tamamı normal öğretimdir. Fakültedeki programlar ve harf notları ile ilgili sayısal bilgiler Grafik 3'de verilmiştir.

**Grafik 3.** Güzel Sanatlar Fakültesi 2018-2019 Bahar Dönemi Harf Notu Dağılımları

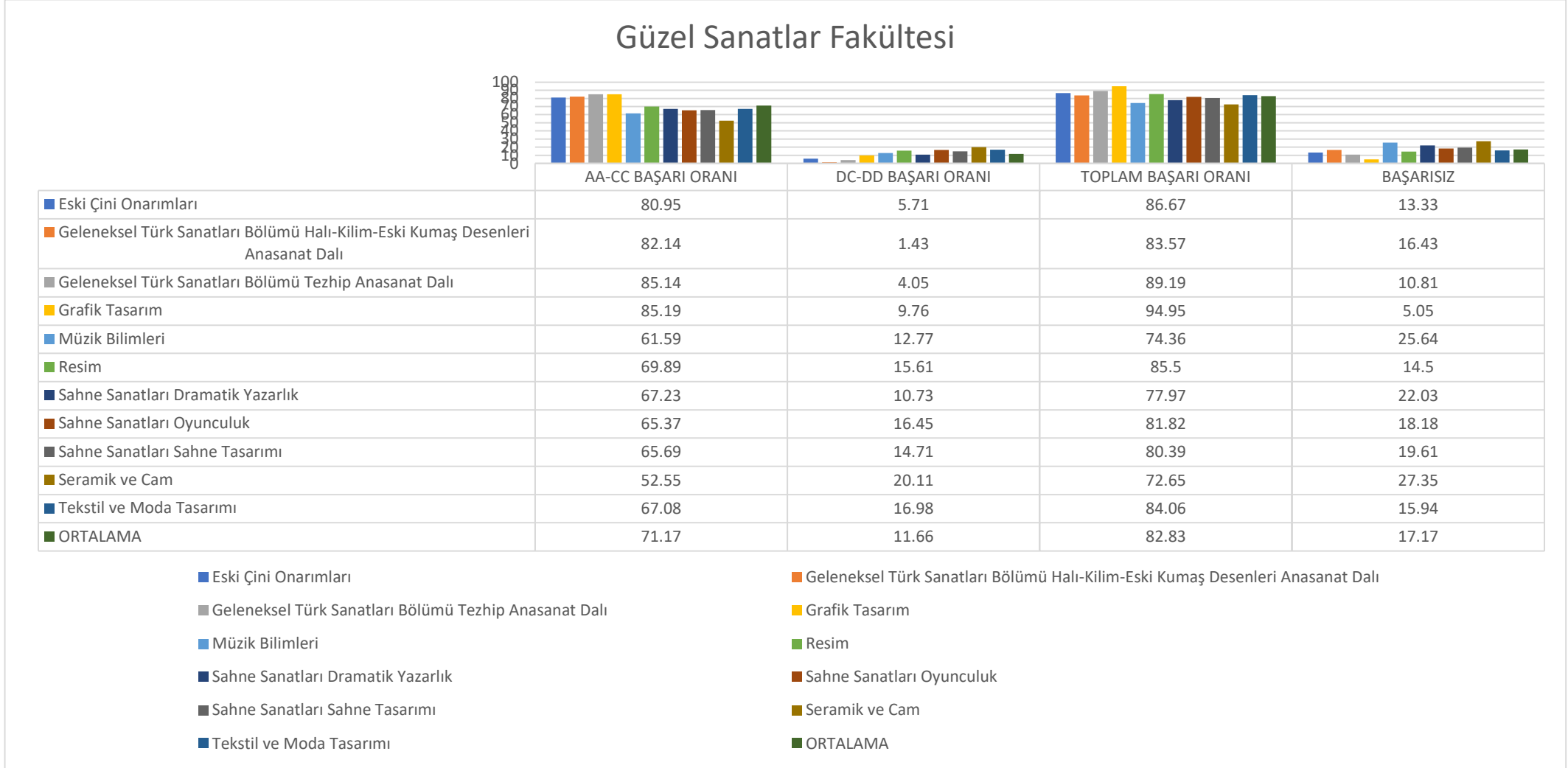

Grafik 3 incelendiğinde fakültenin;

**Başarılı** (AA-CC) notların ortalamasının 71,17 olduğu ve öğrencilerin derslerde en çok başarılı olduğu programın Grafik Tasarım (%85,19), sonrasında ise Geleneksel Türk Sanatları Bölümü Tezhip Anasanat Dalı (%85,14) ve Geleneksel Türk Sanatları Bölümü Halı-Kilim Eski Kumaş Desenleri Anasanat Dalı (%82,14) olduğu görülmektedir. Başarı ortalamasının (%71,17) üstünde 4 program (Eski Çini Onarımları, Geleneksel Türk Sanatları Bölümü Halı-Kilim Eski Kumaş Desenleri Anasanat Dalı, Geleneksel Türk Sanatları Bölümü Tezhip Anasanat Dalı, Grafik Tasarım) bulunmaktadır.

**Koşullu geçer** (DC-DD) notların ortalamasının 11,66 olduğu ve öğrencilerin koşullu olarak en çok geçer not aldığı programın Seramik ve Cam (%20,11), sonrasında ise Tekstil ve Moda Tasarımı (%16,98) ve Sahne Sanatları Oyunculuk (%16,45) olduğu görülmektedir. Koşullu geçer not ortalamasının (%11,66) üzerinde 6 program (Müzik Bilimleri, Resim, Sahne Sanatları Oyunculuk, Sahne Sanatları Sahne Tasarımı, Seramik ve Cam, Tekstil ve Moda Tasarımı) bulunmaktadır.

**Geçmez** (başarısız) (FD-FF) notlara bakıldığında fakülte ortalamasının 17,17 olduğu ve öğrencilerin en çok başarısız olduğu programın Seramik ve Cam (%30,97) olduğu, sonrasında Sahne Sanatları Dramatik Yazarlık (%27,35), sonrasında ise Müzik Bilimleri (%25,64) ve Sahne Sanatları Dramatik Yazarlık (%22,03) olduğu bununla birlikte 5 programın (Müzik Bilimleri, Sahne Sanatları Dramatik Yazarlık, Sahne Sanatları Oyunculuk, Sahne Sanatları Sahne Tasarımı, Seramik ve Cam) fakültenin başarısızlık ortalamasının (%17,17) üzerinde olduğu görülmektedir.

## 2.4. İktisadi ve İdari Bilimler Fakültesi

İktisadi ve İdari Bilimler Fakültesinde 13 farklı program bulunmaktadır. Bu programlardan Bankacılık ve Finans, Çalışma Ekonomisi ve Endüstri İlişkileri, Ekonometri, İktisat, İşletme, Kamu Yönetimi, Maliye, Sağlık Yönetimi, Siyaset Bilimi ve Kamu Yönetimi, Turizm İşletmeciliği, Uluslararası İlişkiler programlarının ikinci öğretimleri de mevcuttur. İkinci öğretimlerle birlikte toplam 24 programın harf notu dağılımları incelenmiştir. Fakültedeki programlar ve harf notları ile ilgili sayısal bilgiler Grafik 4’de verilmiştir.

**Grafik 4. İktisadi ve İdari Bilimler Fakültesi 2018-2019 Bahar Dönemi Harf Notu Dağılımları**



Grafik 4 incelendiğinde fakültenin;

**Başarılı** (AA-CC) notların ortalamasının 58,62 olduğu ve öğrencilerin derslerde en çok başarılı olduğu programın Sosyal Hizmet (%77,34), sonrasında ise Kamu Yönetimi (normal öğretim) (%70,41) ve Çalışma Ekonomisi ve Endüstri İlişkileri (ikinci öğretim) (%68,82) olduğu görülmektedir. Başarı ortalamasının (%58,62) üstünde 13 program (Bankacılık ve Finans (normal öğretim), Çalışma Ekonomisi ve Endüstri İlişkileri (normal öğretim), Çalışma Ekonomisi ve Endüstri İlişkileri (ikinci öğretim), Sağlık Yönetimi (normal öğretim), Sağlık Yönetimi (ikinci öğretim), İnsan Kaynakları Yönetimi, Kamu Yönetimi (normal öğretim), Kamu Yönetimi (ikinci öğretim), Maliye (normal öğretim), Siyaset Bilimi ve Kamu Yönetimi (normal öğretim), Sosyal Hizmet, Turizm İşletmeciliği (normal öğretim), Turizm İşletmeciliği (ikinci öğretim)) bulunmaktadır.

**Koşullu geçer** (DC-DD) notların ortalamasının 22,11 olduğu ve öğrencilerin koşullu olarak en çok geçer not aldığı programın Uluslararası İlişkiler (normal öğretim) (%10,23), sonrasında ise Uluslararası İlişkiler (ikinci öğretim) (%28,78) ve Siyaset Bilimi ve Kamu Yönetimi (normal öğretim) (%25,61) olduğu görülmektedir. Koşullu geçer not ortalamasının (%22,11) üzerinde 12 program (Bankacılık ve Finans (ikinci öğretim), Ekonometri (normal öğretim), Ekonometri (ikinci öğretim), İktisat (normal öğretim), İnsan Kaynakları Yönetimi, Kamu Yönetimi (ikinci öğretim), Maliye (normal öğretim), Maliye (ikinci öğretim), Siyaset Bilimi ve Kamu Yönetimi (normal öğretim), Siyaset Bilimi ve Kamu Yönetimi (ikinci öğretim), Uluslararası İlişkiler (normal öğretim), Uluslararası İlişkiler (ikinci öğretim)) bulunmaktadır.

**Geçmez** (başarısız) (FD-FF) notlara bakıldığında fakülte ortalamasının 19,27 olduğu ve öğrencilerin en çok başarısız olduğu programın Ekonometri (normal öğretim) (%34,12) olduğu, sonrasında Ekonometri (ikinci öğretim) (%28,28) ve Uluslararası İlişkiler (ikinci öğretim) (%28,02) olduğu bununla birlikte 10 programın (Bankacılık ve Finans (ikinci öğretim), Ekonometri (normal öğretim), Ekonometri (ikinci öğretim), İktisat (normal öğretim), İktisat (ikinci öğretim), İşletme (normal öğretim), İşletme (ikinci öğretim), Siyaset Bilimi ve Kamu Yönetimi (ikinci öğretim), Uluslararası İlişkiler (ikinci öğretim)) fakültenin başarısızlık ortalamasının (%19,27) üzerinde olduğu görülmektedir.

## 2.5. İlahiyat Fakültesi

İlahiyat Fakültesi bünyesinde sadece İlahiyat programı (normal öğretim) ve bu programın ikinci öğretimi bulunmaktadır. Bu programın normal ve ikinci öğretimine ilişkin harf notları ile ilgili sayısal bilgiler Grafik 5’de verilmiştir.

**Grafik 5.** İlahiyat Fakültesi 2018-2019 Bahar Dönemi Harf Notu Dağılımları

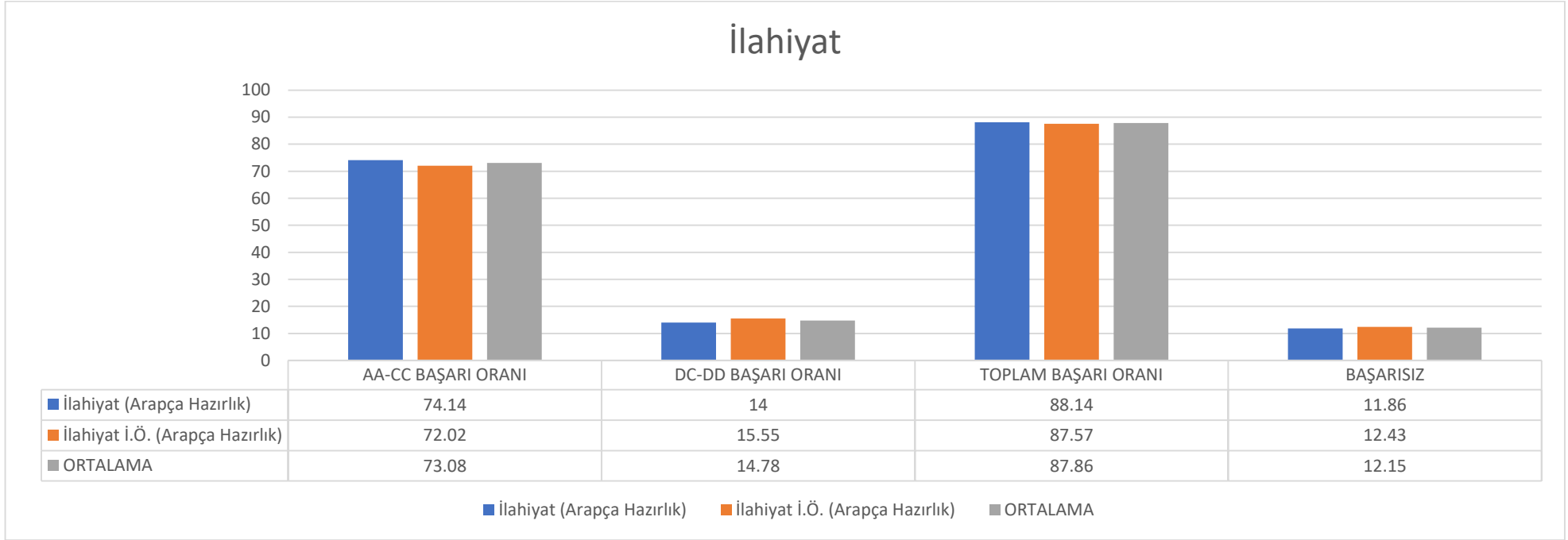

Grafik 5 incelendiğinde fakültenin;

**Başarılı** (AA-CC) notların ortalamasının 73,08 olduğu ve İlahiyat normal öğretim programının (%74,14), İlahiyat ikinci öğretime göre (%72,02) görece daha başarılı olduğu görülmektedir.

**Koşullu geçer** (DC-DD) notların ortalamasının 14,78 olduğu burada da İlahiyat ikinci öğretim öğrencilerinin (%15,55), normal öğretime göre (%14) nispeten daha yüksek oranda koşullu geçer not aldıkları söylenebilir.

**Geçmez** (başarısız) (FD-FF) notlara bakıldığında ortalamasının 12,15 olduğu ve ikinci öğretim öğrencilerinin (%12,43), normal öğretim öğrencilerene göre (%11,86) sayısal olarak başarısızlık oranının fazla olduğu söylenebilir.

## 2.6. İletişim Fakültesi

İletişim Fakültesinde 3 farklı program bulunmaktadır. Bu programların her birinin aynı zamanda ikinci öğretim programları da mevcuttur. İkinci öğretimlerle birlikte toplam 6 programın harf notu dağılımları incelenmiştir. Fakültedeki programlar ve harf notları ile ilgili sayısal bilgiler Grafik 6'da verilmiştir.

**Grafik 6.** İletişim Fakültesi 2018-2019 Bahar Dönemi Harf Notu Dağılımları

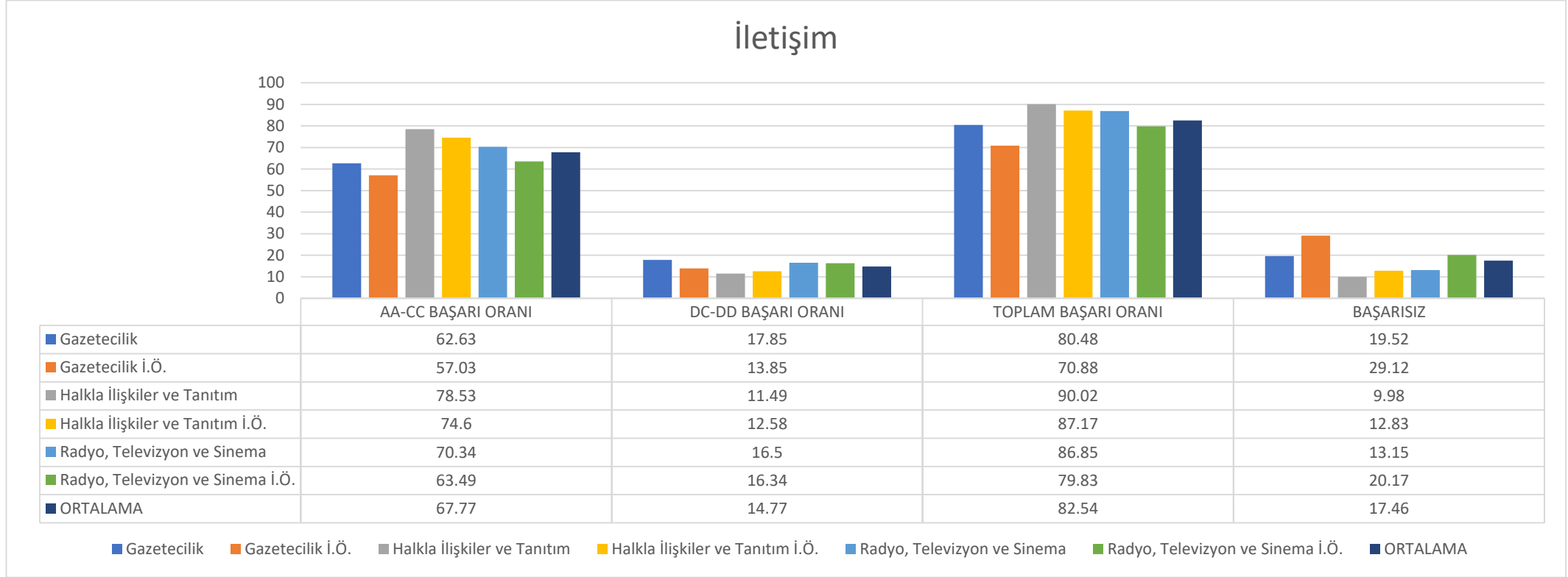



Grafik 6 incelendiğinde fakültenin;

**Başarılı** (AA-CC) notların ortalamasının 67,77 olduğu ve öğrencilerin derslerde en çok başarılı olduğu programın Halkla İlişkiler ve Tanıtım (normal öğretim) (%78,53), sonrasında ise Halkla İlişkiler ve Tanıtım (ikinci öğretim) (%74,6) ve Radyo Televizyon ve Sinema (normal öğretim) (%70,34) olduğu görülmektedir. Başarı ortalamasının (%67,77) üstünde sadece ilk üç program bulunmaktadır.

**Koşullu geçer** (DC-DD) notların ortalamasının 14,77 olduğu ve öğrencilerin koşullu olarak en çok geçer not aldığı programın Gazetecilik (normal öğretim) (%17,85), sonrasında ise Radyo, Televizyon ve Sinema (normal öğretim) (%16,5) ve Radyo, Televizyon ve Sinema (ikinci öğretim) (%16,34) olduğu görülmektedir. Koşullu geçer not ortalamasının (%14,77) üzerinde sadece bu üç program bulunmaktadır.

**Geçmez** (başarısız) (FD-FF) notlara bakıldığında fakülte ortalamasının 17,46 olduğu ve öğrencilerin en çok başarısız olduğu programın Gazetecilik (ikinci öğretim) (%29,12) olduğu, sonrasında Radyo, Televizyon ve Sinema (ikinci öğretim) (%20,17) ve Gazetecilik (normal öğretim) (%19,52) olduğu bununla birlikte sadece bu üç programın fakültenin başarısızlık ortalamasının (%17,46) üzerinde olduğu görülmektedir.

## 2.7. Mimarlık Fakültesi

Mimarlık Fakültesinde 3 farklı program bulunmaktadır. Programların tamamı normal öğretimdir. Fakültedeki programlar ve harf notları ile ilgili sayısal bilgiler Grafik 7’de verilmiştir.

**Grafik 7.Mimarlık Fakültesi 2018-2019 Bahar Dönemi Harf Notu Dağılımları**

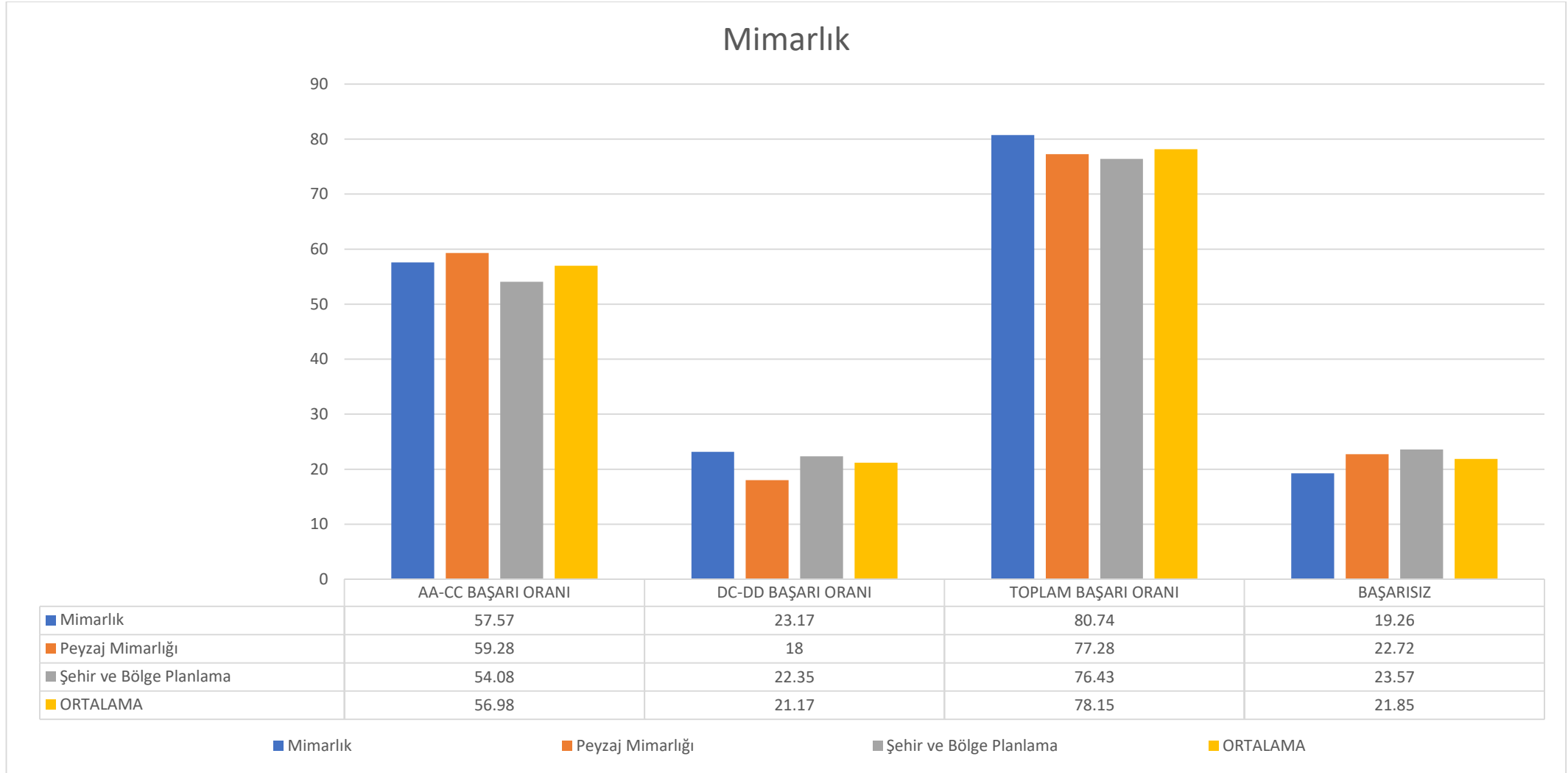

Grafik 7 incelendiğinde fakültenin;

**Başarılı** (AA-CC) notların ortalamasının 56,98 olduğu ve öğrencilerin derslerde en çok başarılı olduğu programın Peyzaj Mimarlığı (%59,28), sonrasında Mimarlık (%57,57) olduğu Şehir ve Bölge Planlama programının ise başarı ortalamasının altında olduğu görülmektedir.

**Koşullu geçer** (DC-DD) notların ortalamasının 21,17 olduğu ve öğrencilerin koşullu olarak en çok geçer not aldığı programın Mimarlık (%23,17), sonrasında Şehir ve Bölge Planlama (%22,35) olduğu Peyzaj Mimarlığı programının ise koşullu geçer not ortalamasının altında olduğu görülmektedir.

**Geçmez** (başarısız) (FD-FF) notlara bakıldığında fakülte ortalamasının 21,85 olduğu ve öğrencilerin en çok başarısız olduğu programın Şehir ve Bölge Planlama (%23,57) olduğu, sonrasında Peyzaj Mimarlığı (%22,72)'nin fakülte ortalamasının üzerinde olduğu görülmektedir.

## **2.8. Mühendislik Fakültesi**

Mühendislik Fakültesinde 14 farklı program bulunmaktadır. Bu programlardan Bilgisayar Mühendisliği, Çevre Mühendisliği, Elektronik ve Haberleşme Mühendisliği, Endüstri Mühendisliği, İnşaat Mühendisliği, Jeofizik Mühendisliği, Makine Mühendisliği ve Otomotiv Mühendisliği programlarının ikinci öğretimleri bununla birlikte Bilgisayar Mühendisliği Uzaktan Eğitim programı mevcuttur. İkinci öğretimler ve Bilgisayar Mühendisliği Uzaktan Eğitim programı ile birlikte toplam 23 programın harf notu dağılımları incelenmiştir. Fakülte­deki programlar ve harf notları ile ilgili sayısal bilgiler Grafik 8’de verilmiştir.

**Grafik 8.Mühendislik Fakültesi 2018-2019 Bahar Dönemi Harf Notu Dağılımları**

## Mühendislik Fakültesi

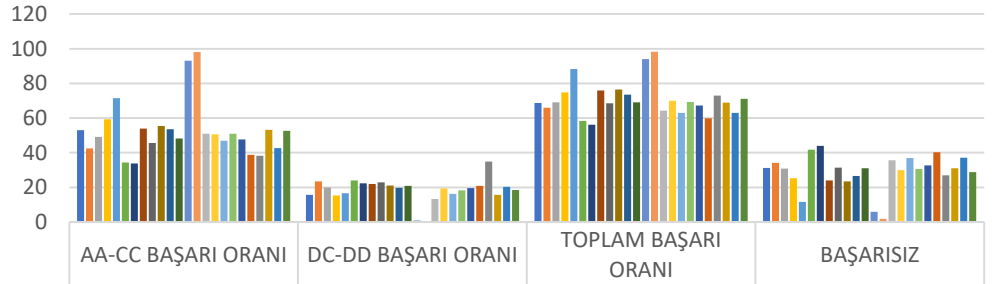

	AA-CC BAŞARI ORANI	DC-DD BAŞARI ORANI	TOPLAM BAŞARI ORANI	BAŞARISIZ
Bilgisayar Mühendisliği	53.1	15.63	68.73	31.27
Bilgisayar Mühendisliği (Uzaktan Eğitim)	42.42	23.48	65.91	34.09
Bilgisayar Mühendisliği İ.Ö.	49.15	19.97	69.13	30.87
Çevre Mühendisliği	59.35	15.38	74.73	25.27
Çevre Mühendisliği İ.Ö.	71.58	16.7	88.28	11.72
Elektronik ve Haberleşme Mühendisliği	34.29	24.01	58.3	41.7
Elektronik ve Haberleşme Mühendisliği İ.Ö.	33.8	22.29	56.09	43.91
Endüstri Mühendisliği	53.87	22.07	75.94	24.06
Endüstri Mühendisliği İ.Ö.	45.65	22.96	68.61	31.39
Gıda Mühendisliği	55.5	21.02	76.52	23.48
İnşaat Mühendisliği	53.62	19.84	73.46	26.54
İnşaat Mühendisliği İ.Ö.	48.23	20.82	69.05	30.95
Jeofizik Mühendisliği	93.03	0.97	94	6
Jeofizik Mühendisliği İ.Ö.	98.1	0.14	98.24	1.76
Jeoloji Mühendisliği	50.98	13.39	64.37	35.63
Kimya Mühendisliği	50.62	19.4	70.02	29.98
Maden Mühendisliği	46.83	16.19	63.02	36.98
Makine Mühendisliği	50.98	18.29	69.27	30.73
Makine Mühendisliği İ.Ö.	47.75	19.54	67.3	32.7
Otomotiv Mühendisliği	38.83	20.94	59.77	40.23
Otomotiv Mühendisliği İ.Ö.	38.2	34.83	73.03	26.97
Tekstil Mühendisliği	53.21	15.75	68.96	31.04
Yer Bilimleri Mühendisliği	42.59	20.37	62.96	37.04
ORTALAMA	52.68	18.43	71.12	28.88

- Bilgisayar Mühendisliği
- Bilgisayar Mühendisliği (Uzaktan Eğitim)
- Bilgisayar Mühendisliği İ.Ö.
- Çevre Mühendisliği
- Çevre Mühendisliği İ.Ö.
- Elektronik ve Haberleşme Mühendisliği
- Elektronik ve Haberleşme Mühendisliği İ.Ö.
- Endüstri Mühendisliği
- Endüstri Mühendisliği İ.Ö.
- Gıda Mühendisliği
- İnşaat Mühendisliği
- İnşaat Mühendisliği İ.Ö.
- Jeofizik Mühendisliği
- Jeofizik Mühendisliği İ.Ö.
- Jeoloji Mühendisliği
- Kimya Mühendisliği
- Maden Mühendisliği
- Makine Mühendisliği
- Makine Mühendisliği İ.Ö.
- Otomotiv Mühendisliği
- Otomotiv Mühendisliği İ.Ö.
- Tekstil Mühendisliği
- Yer Bilimleri Mühendisliği
- ORTALAMA

Grafik 8 incelendiğinde fakültenin;

**Başarılı** (AA-CC) notların ortalamasının 52,68 olduğu ve öğrencilerin derslerde en çok başarılı olduğu programın Jeofizik Mühendisliği (ikinci öğretim) (%98,10), sonrasında ise Jeofizik Mühendisliği (normal öğretim) (%93,03) ve Çevre Mühendisliği (ikinci öğretim) (%71,58) olduğu görülmektedir. Başarı ortalamasının (%52,68) üstünde 9 program (Bilgisayar Mühendisliği (normal öğretim), Çevre Mühendisliği (normal öğretim), Çevre Mühendisliği (ikinci öğretim), Endüstri Mühendisliği (normal öğretim), Gıda Mühendisliği, İnşaat Mühendisliği (normal öğretim), Jeofizik Mühendisliği (normal öğretim), Jeofizik Mühendisliği (ikinci öğretim), Tekstil Mühendisliği) bulunmaktadır.

**Koşullu geçer** (DC-DD) notların ortalamasının 18,43 olduğu ve öğrencilerin koşullu olarak en çok geçer not aldığı programın Otomotiv Mühendisliği (ikinci öğretim) (%30,38), sonrasında ise Elektronik ve Haberleşme Mühendisliği (normal öğretim) (%24,01) ve Bilgisayar Mühendisliği (uzaktan eğitim) (%23,48) olduğu görülmektedir. Koşullu geçer not ortalamasının (%18,43) üzerinde 14 program (Bilgisayar Mühendisliği (uzaktan eğitim), Bilgisayar Mühendisliği (ikinci öğretim), Kimya Mühendisliği, Elektronik ve Haberleşme Mühendisliği (normal öğretim), Elektronik ve Haberleşme Mühendisliği (ikinci öğretim), Endüstri Mühendisliği (normal öğretim), Endüstri Mühendisliği (ikinci öğretim), Gıda Mühendisliği, İnşaat Mühendisliği (normal öğretim), İnşaat Mühendisliği (ikinci öğretim), Makine Mühendisliği (ikinci öğretim), Otomotiv Mühendisliği (normal öğretim), Otomotiv Mühendisliği (ikinci öğretim), Yer Bilimleri Mühendisliği) bulunmaktadır.

**Geçmez** (başarısız) (FD-FF) notlara bakıldığında fakülte ortalamasının 28,88 olduğu ve öğrencilerin en çok başarısız olduğu programın Elektronik ve Haberleşme Mühendisliği (ikinci öğretim) (%43,91) olduğu, sonrasında Elektronik ve Haberleşme Mühendisliği (normal öğretim) (%41,7) ve Otomotiv Mühendisliği (normal öğretim) (%40,23) olduğu bununla birlikte 8 programın (Bilgisayar Mühendisliği (normal öğretim), Bilgisayar Mühendisliği (uzaktan eğitim), Bilgisayar Mühendisliği (ikinci öğretim), Kimya Mühendisliği, Elektronik ve Haberleşme Mühendisliği (normal öğretim), Elektronik ve Haberleşme Mühendisliği (ikinci öğretim), Endüstri Mühendisliği (ikinci öğretim), İnşaat Mühendisliği (ikinci öğretim), Jeoloji Mühendisliği, Maden Mühendisliği, Makine Mühendisliği (normal öğretim), Makine Mühendisliği (ikinci öğretim), Otomotiv Mühendisliği (normal öğretim), Tekstil Mühendisliği, Yer Bilimleri Mühendisliği) fakültenin başarısızlık ortalamasının (%28,88) üzerinde olduğu görülmektedir.

## 2.9. Sağlık Bilimleri Fakültesi

Sağlık Bilimleri Fakültesinde 4 farklı program bulunmaktadır. Bu programlardan sadece Hemşirelik programının ikinci öğretimi mevcuttur. Hemşirelik ikinci öğretim programı ile birlikte toplam 5 programın harf notu dağılımları incelenmiştir. Fakülteadaki programlar ve harf notları ile ilgili sayısal bilgiler Grafik 9'da verilmiştir.

**Grafik 9.** Sağlık Bilimleri Fakültesi 2018-2019 Bahar Dönemi Harf Notu Dağılımları

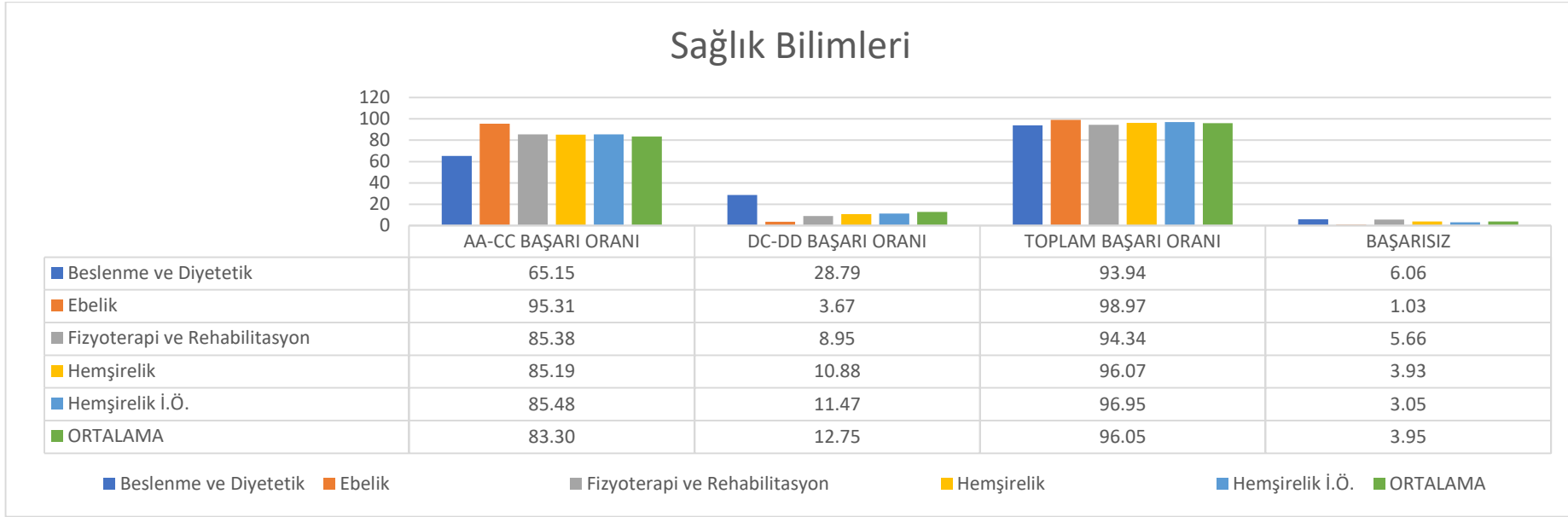

Grafik 9 incelendiğinde fakültenin;

**Başarılı** (AA-CC) notların ortalamasının 83,30 olduğu ve öğrencilerin derslerde en çok başarılı olduğu programın Ebelik (%95,31), sonrasında ise Hemşirelik (ikinci öğretim) (%85,48) ve Fizyoterapi ve Rehabilitasyon (%85,38) olduğu görülmektedir. Başarı ortalamasının (%83,30) üstünde dört program (Ebelik, Fizyoterapi ve Rehabilitasyon, Hemşirelik (normal öğretim), Hemşirelik (ikinci öğretim)) bulunmaktadır.

**Koşullu geçer** (DC-DD) notların ortalamasının 12,75 olduğu ve öğrencilerin koşullu olarak en çok geçer not aldığı programın Beslenme ve Diyetetik (%28,79) olduğu ve koşullu geçer not ortalamasının (%12,75) üzerinde sadece bu programın olduğu görülmektedir.

**Geçmez** (başarısız) (FD-FF) notlara bakıldığında fakülte ortalamasının 3,95 olduğu ve öğrencilerin en çok başarısız olduğu programın Beslenme ve Diyetetik (%6,06) olduğu, sonrasında Fizyoterapi ve Rehabilitasyon (%5,66) olduğu bununla birlikte sadece bu iki programın fakültenin başarısızlık ortalamasının (%3,95) üzerinde olduğu görülmektedir.



## 2.10. Spor Bilimleri Fakültesi

Spor Bilimleri Fakültesinde 2 farklı program bulunmaktadır. Bu programlardan Spor Bilimleri programının ikinci öğretimi mevcuttur. Spor Bilimleri ikinci öğretim programı ile birlikte toplam 3 programın harf notu dağılımları incelenmiştir. Fakülteadaki programlar ve harf notları ile ilgili sayısal bilgiler Grafik 10'da verilmiştir.

**Grafik 10.** Spor Bilimleri Fakültesi 2018-2019 Bahar Dönemi Harf Notu Dağılımları

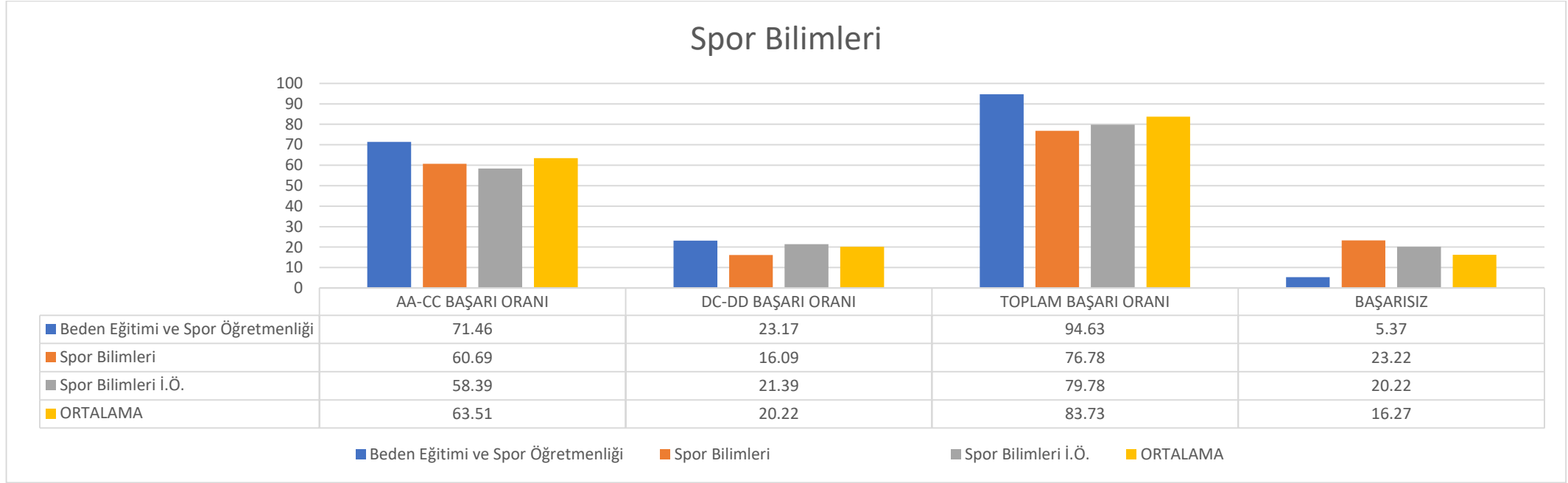

Grafik 10 incelendiğinde fakültenin;

**Başarılı** (AA-CC) notların ortalamasının 63,51 olduğu ve öğrencilerin derslerde en çok başarılı olduğu programın Beden Eğitimi ve Spor Öğretmenliği (%71,46) olduğu ve sadece bu programın başarı ortalamasının (%86,47) üstünde olduğu görülmektedir.

**Koşullu geçer** (DC-DD) notların ortalamasının 20,22 olduğu ve öğrencilerin koşullu olarak en çok geçer not aldığı programın Beden Eğitimi ve Spor Öğretmenliği (%23,17) sonrasında ise Spor Bilimleri (ikinci öğretim) (%21,39) olduğu görülmektedir. Koşullu geçer not ortalamasının (%20,22) üzerinde sadece bu iki program bulunmaktadır.

**Geçmez** (başarısız) (FD-FF) notlara bakıldığında fakülte ortalamasının 16,27 olduğu ve öğrencilerin en çok başarısız olduğu programın Spor Bilimleri (normal öğretim) (%23,22), sonrasında Spor Bilimleri (ikinci öğretim) (%20,22) olduğu bununla birlikte sadece bu iki programın fakültenin başarısızlık ortalamasının (%16,27) üzerinde olduğu görülmektedir.

## 2.11. Teknik Eğitim Fakültesi

Teknik Eğitim Fakültesinde 5 farklı program bulunmaktadır. Programların tamamı normal öğretimdir. Fakültedeki programlar ve harf notları ile ilgili sayısal bilgiler Grafik 11’de verilmiştir.

**Grafik 11.** Teknik Eğitim Fakültesi 2018-2019 Bahar Dönemi Harf Notu Dağılımları

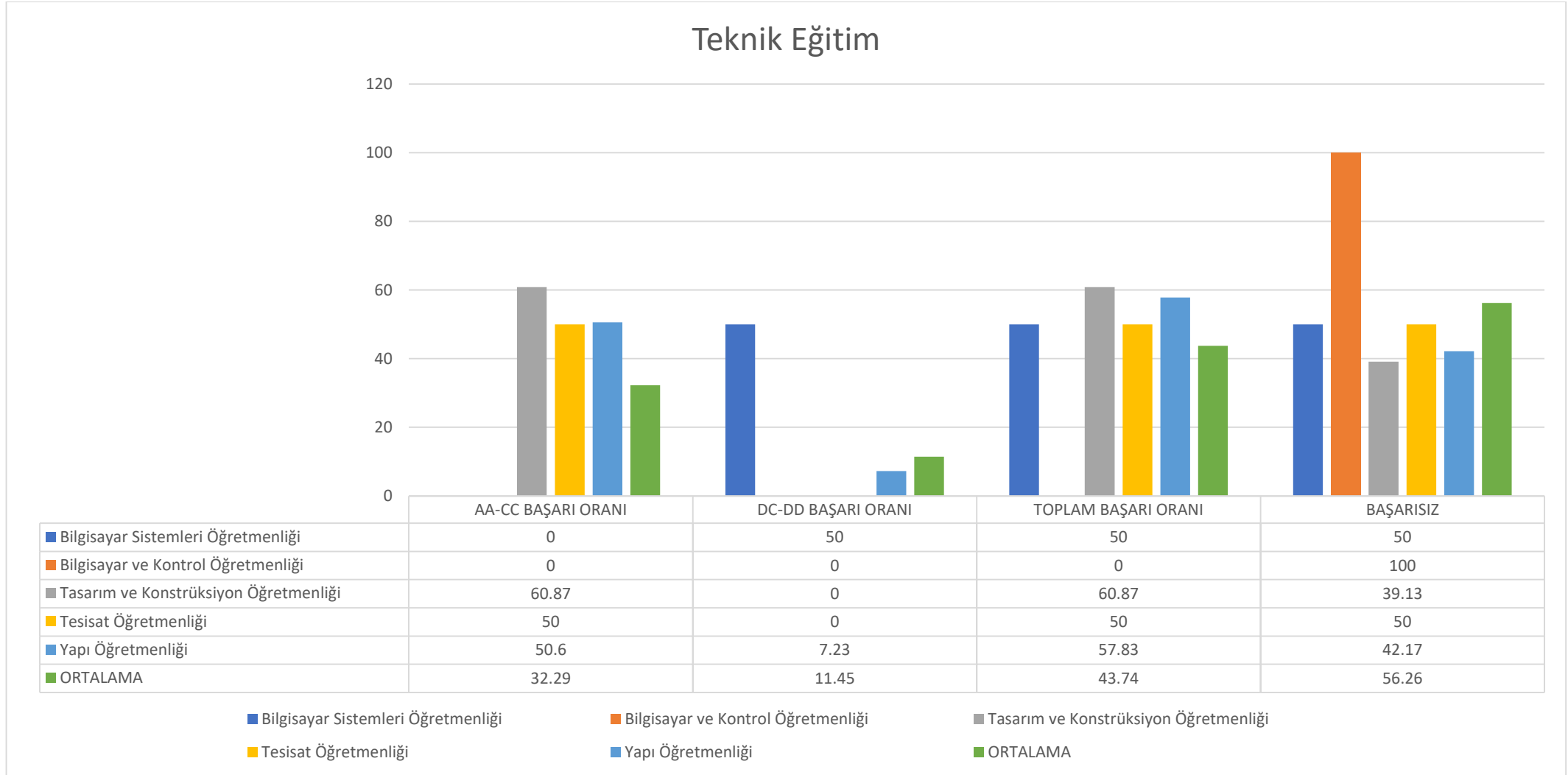

Grafik 11 incelendiğinde fakültenin;

**Başarılı** (AA-CC) notların ortalamasının 32,29 olduğu ve öğrencilerin derslerde en çok başarılı olduğu programın Tasarım ve Konstrüksiyon Öğretmenliği (%60,87), sonrasında ise Yapı Öğretmenliği (%50,6) ve Tesisat Öğretmenliği (%50) olduğu ve sadece bu üç programın başarı ortalamasının (%32,29) üstünde olduğu görülmektedir. Bilgisayar Sistemleri Öğretmenliği ile Bilgisayar ve Kontrol Öğretmenliği programlarında başarılı öğrenci oranı ise %0 (sıfır) dır.

**Koşullu geçer** (DC-DD) notların ortalamasının 11,45 olduğu ve öğrencilerin en çok koşullu olarak geçer not aldığı programın Bilgisayar Sistemleri Öğretmenliği (%50) olduğu görülmektedir. Bunun dışında ortalamanın altında olmakla birlikte Yapı Öğretmenliği programının (%7,23) koşullu geçer not oranı olduğu diğer programlarda ise bu oranın %0 (sıfır) olduğu görülmektedir.

**Geçmez** (başarısız) (FD-FF) notlara bakıldığında fakülte ortalamasının 56,26 olduğu ve öğrencilerin en çok başarısız olduğu programın Bilgisayar ve Kontrol Sistemleri Öğretmenliği (%100) olduğu görülmektedir. Geçmez not ortalamasının altında olmakla birlikte Bilgisayar Sistemleri Öğretmenliği (%50) ve Yapı Öğretmenliğinde ise (%42,17) olduğu görülmektedir.

### 3. Meslek Yüksek Okulları (MYO)

#### 3.1. Adalet Meslek Yüksek Okulu

Adalet MYO bünyesinde sadece Adalet programı (normal öğretim) ve bu programın ikinci öğretimi bulunmaktadır. Bu programın normal ve ikinci öğretimine ilişkin harf notları ile ilgili sayısal bilgiler Grafik 12’de verilmiştir.

**Grafik 12.** Adalet MYO 2018-2019 Bahar Dönemi Harf Notu Dağılımları

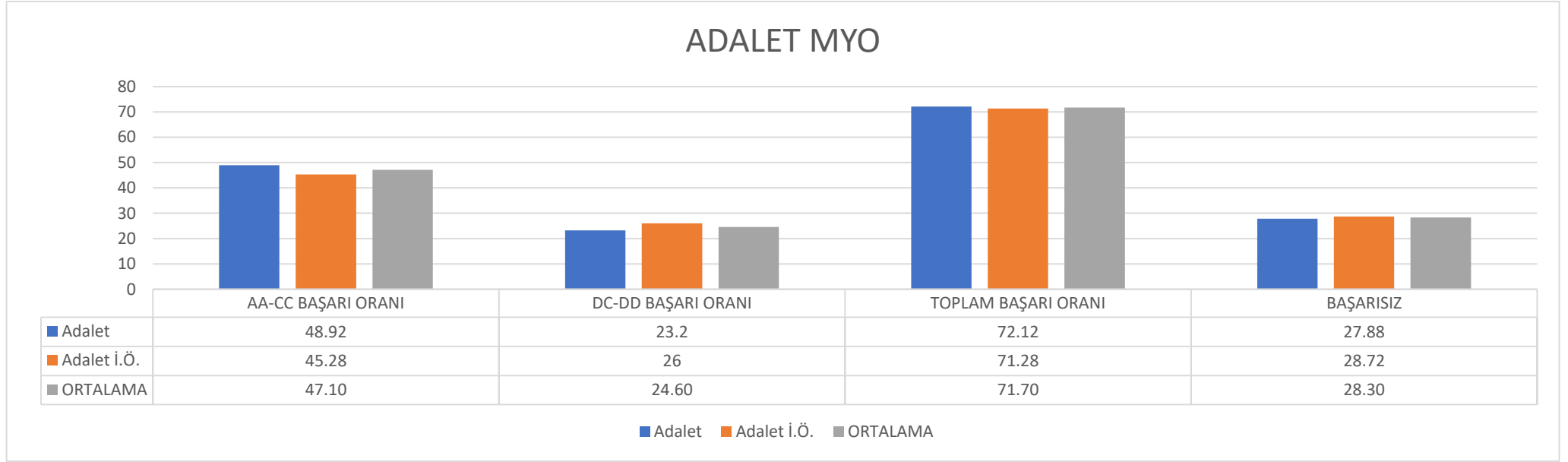

Grafik 12 incelendiğinde meslek yüksek okulunun;

**Başarılı** (AA-CC) notların ortalamasının 47,10 olduğu ve Adalet normal öğretim programının (%48,92), Adalet ikinci öğretime göre (%45,28) görece daha başarılı olduğu görülmektedir.

**Koşullu geçer** (DC-DD) notların ortalamasının 24,60 olduğu burada ise Adalet ikinci öğretim öğrencilerinin (%26), normal öğretime göre (%23,2) daha yüksek oranda koşullu geçer not aldıkları söylenebilir.

**Geçmez** (başarısız) (FD-FF) notlara bakıldığında ortalamasının 28,30 olduğu ve ikinci öğretim öğrencilerinin (%28,72), normal öğretim öğrencilerine göre (%27,88) sayısal olarak başarısızlık oranının fazla olduğu söylenebilir.

### 3.2. Atayalvaç Sağlık Hizmetleri Meslek Yüksek Okulu

Atayalvaç Sağlık Hizmetleri MYO bünyesinde 3 farklı program bulunmaktadır. Programların tamamı normal öğretimdir. MYO daki programlar ve harf notları ile ilgili sayısal bilgiler Grafik 11’de verilmiştir.

**Grafik 13.** Atayalvaç Sağlık Hizmetleri MYO 2018-2019 Bahar Dönemi Harf Notu Dağılımları

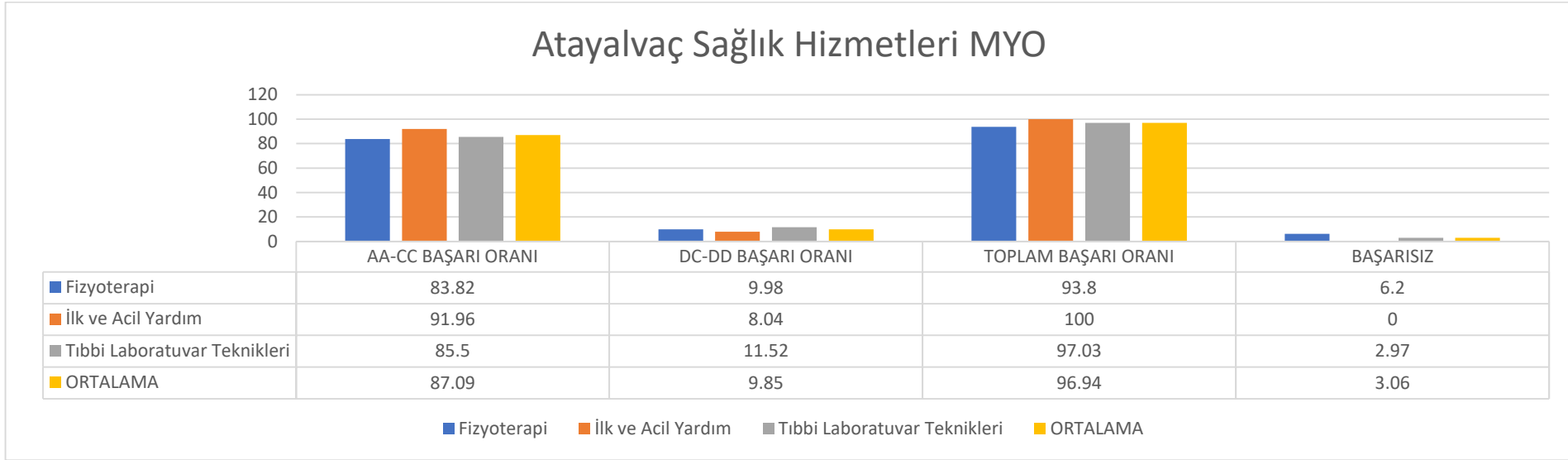

Grafik 13 incelendiğinde meslek yüksek okulunun;

**Başarılı** (AA-CC) notların ortalamasının 87,09 olduğu ve öğrencilerin derslerde en çok başarılı olduğu programın İlk ve Acil Yardım (%91,96) olduğu ve sadece bu programın başarı ortalamasının (%87,09) üstünde olduğu görülmektedir.

**Koşullu geçer** (DC-DD) notların ortalamasının 9,85 olduğu ve öğrencilerin en çok koşullu olarak geçer not aldığı programın Tıbbi Laboratuvar Teknikleri (%11,52), sonrasında ise Fizyoterapi (%9,98) olduğu görülmektedir. Bu iki programın meslek yükseokulu ortalamasının (%9,85) üzerinde koşullu geçer not alan öğrenci oranına sahip olduğu görülmektedir.

**Geçmez** (başarısız) (FD-FF) notlara bakıldığında fakülte ortalamasının 3,06 olduğu ve öğrencilerin en çok başarısız olduğu programın Fizyoterapi (%6,2) olduğu bununla birlikte sadece bu programın yüksek okuldaki başarısızlık ortalamasının (%3,06) üzerinde olduğu görülmektedir.



### 3.14. Eğirdir Sağlık Hizmetleri Meslek Yüksek Okulu

Eğirdir Sağlık Hizmetleri MYO'da 4 farklı program bulunmaktadır. Bu programlardan Engelli Bakımı ve Rehabilitasyon, İlk ve Acil Yardım ile Sosyal Hizmetler programlarında aynı zamanda ikinci öğretim programları da mevcuttur. İkinci öğretimlerle birlikte meslek yüksek okulunda toplam yedi programın harf notu dağılımları incelenmiştir. Yüksek okuldaki programlar ve harf notları ile ilgili sayısal bilgiler Grafik 14'de verilmiştir.

**Grafik 14.** Eğirdir Sağlık Hizmetleri Meslek Yüksek Okulu 2018-2019 Bahar Dönemi Harf Notu Dağılımları

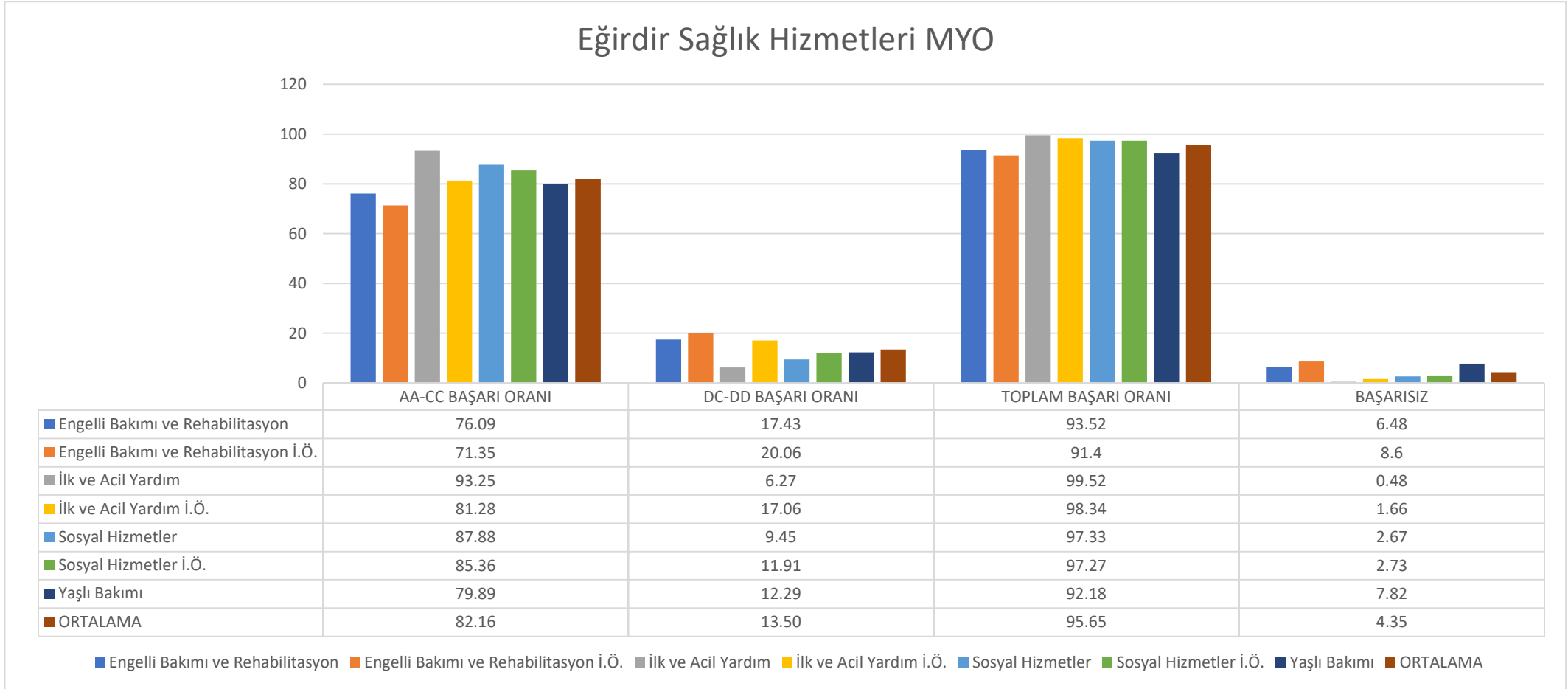

Grafik 14 incelendiğinde yüksek okulun;

**Başarılı** (AA-CC) notların ortalamasının 82,16 olduğu ve öğrencilerin derslerde en çok başarılı olduğu programın İlk ve Acil Yardım (normal öğretim) (%93,25), sonrasında ise Sosyal Hizmetler (normal öğretim) (%87,88) ve Sosyal Hizmetler (ikinci öğretim) (%85,36) olduğu görülmektedir. Başarı ortalamasının (%82,16) üstünde sadece bu üç program bulunmaktadır.

**Koşullu geçer** (DC-DD) notların ortalamasının 13,50 olduğu ve öğrencilerin koşullu olarak en çok geçer not aldığı programın Engelli Bakımı ve Rehabilitasyon (ikinci öğretim) (%20,06), sonrasında ise Engelli Bakımı ve Rehabilitasyon (normal öğretim) (%17,43) ve İlk ve Acil Yardım (ikinci öğretim) (%17,06) olduğu görülmektedir. Koşullu geçer not ortalamasının (%13,50) üzerinde sadece adı geçen üç program bulunmaktadır.

**Geçmez** (başarısız) (FD-FF) notlara bakıldığında yüksek okul ortalamasının 4,35 olduğu ve öğrencilerin en çok başarısız olduğu programın Engelli Bakımı ve Rehabilitasyon (ikinci öğretim) (%8,6) olduğu, sonrasında Yaşlı Bakımı (%7,82) ve Engelli Bakımı ve Rehabilitasyon (normal öğretim) (%6,48) olduğu bununla birlikte sadece bu üç programın yüksek okul başarısızlık ortalamasının (%4,35) üzerinde olduğu görülmektedir.

### 3.15. Isparta Sağlık Hizmetleri Meslek Yüksek Okulu

Isparta Sağlık Hizmetleri MYO'da 9 farklı program bulunmaktadır. Bu programlardan Çocuk Gelişimi, Fizyoterapi, İlk ve Acil Yardım, Tıbbi Görüntüleme Teknikleri ve Tıbbi Laboratuvar Teknikleri programlarında aynı zamanda ikinci öğretim programları da mevcuttur. İkinci öğretimlerle birlikte meslek yüksek okulunda toplam on dört programın harf notu dağılımları incelenmiştir. Yüksek okuldaki programlar ve harf notları ile ilgili sayısal bilgiler Grafik 15'de verilmiştir.

**Grafik 15.** Isparta Sağlık Hizmetleri Meslek Yüksek Okulu 2018-2019 Bahar Dönemi Harf Notu Dağılımları

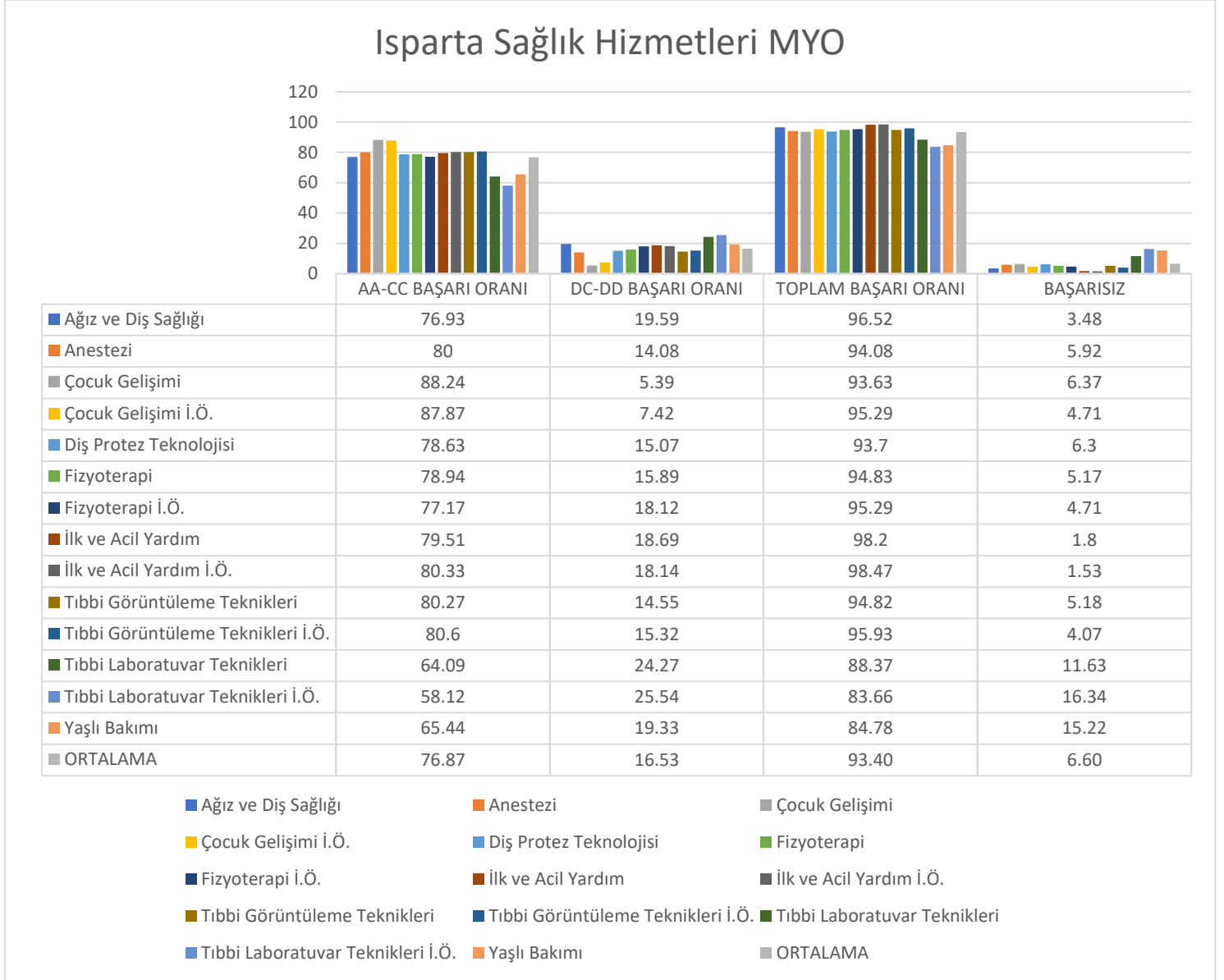

Grafik 15 incelendiğinde yüksek okulun;

**Başarılı** (AA-CC) notların ortalamasının 76,87 olduğu ve öğrencilerin derslerde en çok başarılı olduğu programın Çocuk Gelişimi (%88,24), sonrasında Çocuk Gelişimi (ikinci öğretim) (%87,87) ve Tıbbi Görüntüleme Teknikleri (ikinci öğretim) (%80,60) olduğu görülmektedir. Başarı ortalamasının (%76,87) üstünde 11 program (Ağız ve Diş Sağlığı, Anestezi, Çocuk Gelişimi (normal öğretim), Çocuk Gelişimi (ikinci öğretim) Diş Protez Teknolojisi, Fizyoterapi (normal öğretim), Fizyoterapi (ikinci öğretim), İlk ve Acil Yardım (normal öğretim),

İlk ve Acil Yardım (ikinci öğretim), Tıbbi Görüntüleme Teknikleri (normal öğretim), Tıbbi Görüntüleme Teknikleri (ikinci öğretim)) bulunmaktadır.

**Koşullu geçer** (DC-DD) notların ortalamasının 16,53 olduğu ve öğrencilerin koşullu olarak en çok geçer not aldığı programın Tıbbi Laboratuvar Teknikleri (ikinci öğretim) (%25,54), sonrasında ise Tıbbi Laboratuvar Teknikleri (normal öğretim) (%24,27) ve Ağız ve Diş Sağlığı (%19,59) olduğu görülmektedir. Koşullu geçer not ortalamasının (%16,53) üzerinde 7 program (Ağız ve Diş Sağlığı, Fizyoterapi (ikinci öğretim), İlk ve Acil Yardım (normal öğretim), İlk ve Acil Yardım (ikinci öğretim), Tıbbi Laboratuvar Teknikleri (normal öğretim), Tıbbi Laboratuvar Teknikleri (ikinci öğretim), Yaşlı Bakımı) bulunmaktadır.

**Geçmez** (başarısız) (FD-FF) notlara bakıldığında yüksek okul ortalamasının 6,60 olduğu ve öğrencilerin en çok başarısız olduğu programın Tıbbi Laboratuvar Teknikleri (ikinci öğretim) (%16,34) olduğu, sonrasında Yaşlı Bakımı (%15,22) ve Tıbbi Laboratuvar Teknikleri (normal öğretim) (%11,63) olduğu bununla birlikte sadece bu üç programın yüksek okul başarısızlık ortalamasının (% 6,60) üzerinde olduğu görülmektedir.

## 4. Sonu

Bu raporda Sleyman Demirel niversitesi bnyesindeki 11 faklte ve 4 meslek yksek okulunun 2018-2019 Bahar Dnemi harf notları 3 kategoride incelenmiřtir. Her faklte ve meslek yksek okulundaki programlar bu kategorilere gre kendi ilerinden deęerlendirilmiřtir. Sonular ęrencilerin Bařarılı, Kořullu Bařarılı ve Gemez olma durumlarına gre faklte ve yksek okul iindeki ortalamalar zerinden programların kendi ierisinde karřılařtırılmasına dayandırılmıřtır.

Sonu olarak aynı faklte ve meslek yksek okulu ierisindeki ortalamanın zerinde bařarı, kořullu bařarı ve bařarısızlık gsteren blmler raporlanmıřtır.